

JA 北九の「今」を届ける広報誌

農協だより

# またまきゅう

つなぐ、はぐくむ、あなたの未来へ。JA 北九

2022  
4

Vol.150

4月の訪問日

✿ 25(月)

✿ 26(火)

✿ 27(水)



香り、食感、味わいすべてを兼ね備えた  
合馬たけのこ“今が旬です。”

02 農の匠 ▶ 田中 澄生さん、一生さん (合馬たけのこ出荷組合)小倉南区

10 特集 ▶ 令和4年 定期人事異動 3月1日発令



「事業継承」。

親と子と繋ぐ

農の匠  
Master of agriculture

田中 澄生さん  
たなか すみお  
一生さん (24) 澄生さん (54)

(合馬たけのこ出荷組合) 小倉南区

農業者の所得増大に向けて  
農業生産の拡大にむけて  
地域の活性化にむけて



contents

02 農の匠  
田中 澄生さん  
一生さん(小倉南区)

04 女性部と青年部の活動報告

05 フォトスケッチ

06 北九トピックス  
組合員・地域利用者ニーズに応える  
やすらぎ会館遠賀駅前斎場完成  
大葉春菊ブランド化に向けて協議 など

08 経済部だより

09 声をつなぐ!! TAC通信

10 特集  
令和4年 定期人事異動 3月1日発令

12 夫婦二人三脚  
楽菜クッキング

13 スマイルキッズ・手軽に健康・理事会だより

14 JAからのお知らせ

15 お便利コーナー・訃報・やすらぎ会館PR  
クロスワードパズル

16 ゴールデンウィーク期間中の店舗営業について

合馬たけのこのブランド力

関西市場で高級食材として高単価で取引されています。上品な香りはもちろん、味とともに歯ごたえも良く京都や大阪の一流料亭で指名されるほど。

北九州の春の味覚

旬を迎える3~4月は甘みが増していきます。煮付けや炊き込みご飯はもちろん、合馬産ならではの刺身にしてご賞味ください。

あく抜き後の保存方法

あく抜きをしたたけのこを、保存容器に入れ水に浸した状態で保存。1週間程度は保存可能です。

今年も順調

小倉南区の特産品「合馬たけのこ」。北九州市をはじめ、関西地方の高級料亭にも出荷しています。合馬たけのこ出荷組合組合長を務める田中澄生さんは「コロナウイルスが世界中で猛威をふるい始めた2年前、出荷組合史上最低売上だったが、巣籠需要などで徐々に安定し今はコロナ禍前と変わらない状況だよ」と嬉しそうに教えてくれました。



今年の初出荷は104ケースと好スタート

した。息子・一生さんは「今年は豊作の表年だから収量も上がるだろう」と相槌を打ちます。

父であり師匠でもある存在

息子・一生さんは高校卒業後、農業大学へ進学し20歳の時に就農。今は、家族で合馬たけのこ、野菜、水稲栽培といった農作業のほか、青年部活動で行う地元小学校の田植え学習に協力したりと、農業の若い担い手として活躍中です。父・澄生さんとは日頃の農作業を通じて栽培技術や事業継承について話し合っているそう。その時、父親の営農感覚の鋭さを感じることも。一生さんは事業継承を見据え、「これからもたくさん学ぶことがあるし、父のように経験を積んでいきたい」と、父であり師匠でもある澄生さんの背中を追い続けています。

父親から見た息子

地元農業を支え続けている父・澄生さんは「これからも農業で暮らしているけるよう、一般企業並みの週休制があり安定した収入を確立したい」と農家が農業で生きていける道を模索し続けていくと話します。

最後に息子・一生さんについて、「真面目にコツコツとよく働かし、作業についても息子なりに考えて動いている」と話し、一呼吸置いて「仕事も遊びも全力で楽しめるよう成長してほしいから、良かった」と、一生さんの成長に自然と笑みがこぼれます。



合馬たけのこ生産は徹底した土づくりが必要



# フォトスケッチ PHOTO SKETCH

JA北九で行われた活動を写真でプチ報告

## 2/8 夢つくし減農薬・減化学肥料栽培講習会



遠賀営農経済センター

遠賀営農経済センターで、夢つくし減農薬・減化学肥料栽培の講習会を実施し、栽培要件や使用可能な農薬、今後の栽培スケジュールなどについて説明が行われました。



## 2月上旬 赤しそ播種作業実施



遠賀郡芦屋町

遠賀郡の赤しそ部会は2月上旬から令和4年産赤しそ播種を行いました。約1～2週間で発芽し、3月上旬以降にセルトレイへの移植作業が始まります。収穫時期は5月下旬以降の予定です。



## 2/10 令和4年度新卒採用活動開始



事業説明を行う様子

インタビューで参加者と交流する職員(本店)

人事教育課は、令和4年度の新卒採用活動を開始したこの日、WEBカメラを使用したオンラインでのインタビューを開催し、事業説明や先輩職員との交流を行いました。



## 2/15 小倉なす出荷反省会



山本集出荷場

なす共同選果利用組合は山本集出荷場で、令和4年産なすの生産に向けた令和3年産なすの出荷反省会を開きました。北九州普及指導センターからは個人別の反収や秀品率を分析した出荷分析表をもとに次年度における改善点などの指導が行われました。



## 2/15 赤とんぼ米研究会播種前講習会



遠賀営農経済センター

赤とんぼ米研究会は遠賀営農経済センターで播種前講習会を開き、栽培要件や出荷基準、栽培暦などを確認しました。3月上旬から中旬にかけて種子の温湯消毒が行われます。



## 2/22 米粉用米栽培講習会



遠賀営農経済センター

遠賀営農経済センターで、米粉用米ミズホチカラの栽培管理について説明が行われました。令和3年産の生育概況や、令和4年産の育苗管理、栽培暦などを確認しました。



## 2月 若松水切りトマト販売開始



かっぱの里若松店

かっぱの里若松店では、希少価値が高く、甘みと生産者のこだわりが詰まった若松水切りトマトの販売が始まりました。春先に向け温かくなるにつれて甘さが増し、5月頃まで出荷が続く予定です。



## JA北九 夏野菜苗販売のお知らせ

遠賀春まつりはコロナ禍のため、前年度に引き続き中止させていただきますが、夏野菜苗の販売を下記の日程で実施致します。

日時 4月22日(金)23日(土)24日(日)の3日間  
9:00～15:00

場所 遠賀生産センター敷地内  
(遠賀郡岡垣町糠塚354番地)

当日は交通渋滞など混雑が予想されます。  
コロナ感染予防対策のため、入場制限を行い  
車内でお待ちいただくなどご協力いただく場  
合がございます。

3月1日付で  
入組した新入職員です。  
よろしくお願いします!

令和3年度 JA北九新入職員



たけもと ひかる  
竹本 光瑠

配属先 小倉支店

趣味/特技: ピアノ

抱負/意気込み: 商品の知識を身につけ、  
一人前になれるよう努力していきます!

# 女性部と青年部の活動報告

## 女性部

### 2月3日 女性大学閉校式



第9回女性大学の閉校式が行われ、森克己組合長より修了証書が授与、安田美佐子女性部長が受講生らへ向けて「今後も食と農を意識しながら、地域活性化を担う、活動の輪を広げていきましょう」と呼びかけました。



### 2月14日 第63回 JA全国家の光大会



JA全国家の光大会に、豊澤理事、安田部長、松本部長、永津部長が動画配信サービスを通じて参加しました。全国の女性部員の家の光記事を活用した女性組織活動体験発表などを視聴しました。

### 2月16日 寄せ植え



家の光記事活用遠賀中間地区委員は春の寄せ植えにぴったりの草花で、植え方のポイントを教えて頂き彩り鮮やかな作品が出来上がりました。

### 2月24日 手ぬぐい 作業帽子作り



家の光記事活用東部地区委員は手ぬぐいで作業帽子作りに挑戦しました。お洒落な作業帽子が出来上がりました。



小倉南区



やすらぎ会館遠賀駅前斎場



遠賀郡遠賀町



水巻町南部公民館

水稲講習会資料を配布する様子



若松支店

曾根営農経済センター

2月24日、山本集出荷場で大葉春菊のブランド化に向けた協議が行われました。北九州市特産の大葉春菊をブランド化することで、単価や生産量の向上を目指しています。この日は大葉春菊出荷組合長の岡村資巳氏、行政機関担当者、東部営農経済センター職員らが参加。ブランド化に関するアドバイザーとして参加した杉本淳氏らが、岡村氏のハウスで実際に大葉春菊の生育状況や特徴を確認、栽培方法や歴史などをヒアリングしました。杉本氏からはブランド化事例などを交えながら、ブランド化に関する説明が行われました。今後は生産者らの意見要望をもとに、ブランド化の方向性などを協議していきます。

**大葉春菊ブランド化に向けて協議**



**組合員・地域利用者ニーズに応えるやすらぎ会館遠賀駅前斎場完成**



2月7日、遠賀郡遠賀町で建替新築工事を進めていたやすらぎ会館遠賀駅前斎場の完成に伴い、竣工式典を開きました。神事は新型コロナウイルス感染症予防対策を徹底し、遠賀郡遠賀町の浅木神社の禰宜により厳かに執り行われ、JA役員や施工業者らが参列、森克己代表理事組合長らが玉串奉奠を行いました。同斎場は建物の老朽化、多様化する地域利用者ニーズへの対応、また近隣斎場との差別化、葬祭事業の収益力強化を図るため、令和3年8月に着工し、1月末日に完成。式典で森克己代表理事組合長は「関係各位の協力により、利用者の満足度を満たす心地良い空間を目指した理想の斎場が完成した。組合員および地域住民の期待に沿う身近な斎場としての役割を發揮していきたい」と関係者への感謝と抱負を述べました。同斎場は2月15日より営業を開始しました。

**柑橘園地管理学ぶJA北九柑橘部会**



2月1日、柑橘部会は遠賀営農経済センターで、柑橘冬季栽培講習会を開きました。北九州普及指導センター職員より、令和4年度柑橘栽培を元に、病害虫防除の時期などについて説明。説明後には、遠賀郡の部会員園地へ赴き、主幹を短くし、内向枝や立ち枝、下垂枝を整理する事で樹幹の内部に光が届きやすくする樹形の管理方法について実演を交えつつ指導しました。また「剪定を実施する前に樹の状態を把握し、それぞれの樹に応じた対応が必要。今後、果実が多く生りそうな樹はなるべく剪定しておくように」と注意を促しました。今後も、適正な園地の管理作業に努め、高品質果実の生産を目指していきます。

**北九トピックス**

JA北九での行事や活動をご紹介します

**育苗管理学ぶ新農業者育成研修受入**



2月26日、小倉西育苗センターで、新農業者育成研修が行われました。この研修は北九州市総合農事センターが講師の平井政信氏とともに、1年間の講義や実習を通じて、新規就農を目指す研修生の農業に必要な基礎知識の習得に向け、毎週土曜日に実施しています。今回の研修では、小倉西育苗センター職員が育苗施設や育苗作業について説明を行いました。研修生らは、施設や苗の状況などを熱心に見学し、質問していました。小倉西育苗センターでの研修後は、研修生のブルーベリーを栽培するほ場へ出向き、農業への取り組み状況を確認。また、平井氏から農用地の活用方法などについて説明がありました。3月12日には修了式が行われ、研修生らは就農に向けて新たな一歩を踏み出しました。

**授粉用ミツバチ巣箱確認JA北九いちご部会**



2月8日から2月9日にかけて、いちご部会の授粉用ミツバチの巣箱の確認のため、遠賀営農二課職員と養蜂業者とで部会員ハウスを巡回しました。部会員らは10月中旬から4月中旬頃までいちご授粉用に養蜂業者よりミツバチの巣箱を借りてハウスに設置しています。ミツバチは外敵、農薬、寒さなどに弱く、例年厳寒期を迎えるこの時期にミツバチの生存状況などを確認しています。養蜂業者がミツバチの巣箱の状況に合わせてエサや巣の追加、巣箱を交換。令和3年度はミツバチが死滅している巣や動きが鈍いミツバチが多く、寒さなどが原因とみられています。遠賀営農二課職員が、確認した巣箱の状況などを部会員へ報告しました。ミツバチによる授粉が行われず不受果果の発生を防ぐため、部会員らは今後も巣箱の適正使用に努め、いちごの生産に励みます。

**原料高菜生育状況確認ほ場巡回実施**



2月22日、北九州市小倉南区と門司区の高菜を栽培しているほ場を巡回しました。同地区では5人の生産者で約75アール栽培しており、加工原料として契約している2社の食品会社へ出荷されます。この日は食品会社担当者や東部営農経済センター職員で、高菜の生育状況を確認しながら、出荷予定時期や今後のスケジュールなどを協議しました。

**高品質なイチジク栽培目指し講習会実施JA北九イチジク部会**



2月4日、イチジク部会は遠賀郡の部会員園地で、イチジクの剪定講習会を開きました。北九州普及指導センター職員が講師となり、部会員から栽培している品種、定植時期、肥料の量などを聞き取り、実演を交えながら樹木の状態に合わせた剪定方法などについて指導しました。

園地での剪定講習会後は、遠賀営農経済センターで栽培講習会を開き、同部会が栽培する「とよみつひめ」「柗井ドーフイン」「蓬菜柿」の3品種ごとの特徴に応じた栽培方法について確認。また、令和3年度に実施した病害虫対策の記録を報告し部会全体で意見交換を行いました。令和4年度についても品質の良いイチジクの生産に向けて園地管理を徹底していきます。



遠賀郡遠賀町



講習会



門司区



遠賀郡岡垣町



小倉西育苗センター

研修生のブルーベリーほ場を確認の様子



日本が国内での生産を増やさずに、食料を海外に依存し続けると、  
飢餓が深刻な国・地域の食料を奪うおそれがあります。

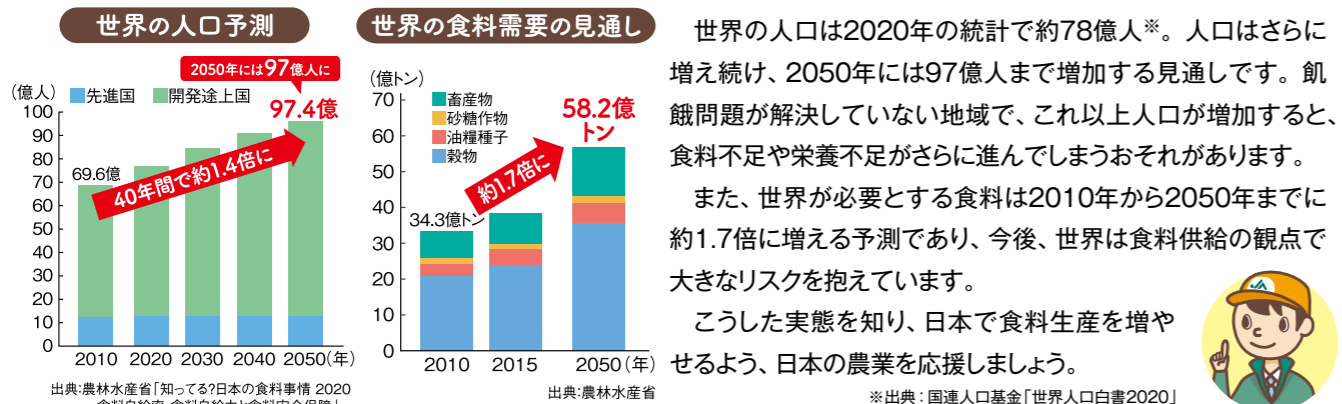

農薬を使ったあとは…  
ポイントを押さえて、きちんと後片づけしましょう!

農薬事故ゼロを目指して  
農薬の適正使用と後片づけの励行は、農薬による事故や被害を防ぐのにとっても重要です。農林水産省の発表でも、散布者の事故より、使用後の管理不良による周辺住民の被害、保管管理不良による誤飲など、更には運搬中の事故や廃棄容器中の残留農薬による被害が目立っており、このことを裏付けています。



後片づけ“4つのチェック”

- チェック① 散布液は、すべて使い切りましたか?  
散布液は、余らせて廃棄することのないよう使用量に合わせて調製し、すべて使い切りましょう。
- チェック② 空容器に付いた農薬は除去しましたか?  
使用済み容器中の付着農薬の除去法は、容器の形状によって処理方法が異なります。
- チェック③ 洗浄液は正しく処理しましたか?  
使用済み容器や散布器具等の洗浄液は排水路や河川に流さず、適切に処理しましょう。
- チェック④ 空容器は正しく廃棄しましたか?  
洗浄済みの空容器は、他の用途には絶対に使用せず、環境に影響を与えないよう適切に処理しましょう。

使用済み容器中の付着農薬の除去法

- 袋状の容器の場合
  - 中身の農薬を移したのち、さらに袋を軽く叩いて内側への付着分を薬剤散布機や希釈用容器に入れる。
  - 眼に見えるような付着分がないことを確認し、畳んで保管する。
- びんや缶状の容器の場合 (プラスチック袋及びアルミ蒸着袋など、中を洗える袋もこれに準じる)
  - ボタ落ちがなくなるまで中身の農薬を移し、容器の約1/4の水を加えて密栓。よく振ったあと移し、散布液調製に使用する。
  - これを計3回繰り返し、付着分がないことを確認する。
  - 容器内の水をよく切って、まとめて保管する。
- 揮発性農薬(クロルピクリン剤等)の缶状の容器の場合
  - 消毒機の薬液タンクに移した薬剤は、缶の腐食の恐れがあるため、製品缶に戻さず使い切ること。
  - 使用済みの空き缶は畑の隅等、周囲に影響を及ぼさない場所で逆さにして、液・臭気なくなったことを確認して適切に廃棄すること。
- エアゾール缶農薬の容器の場合
  - 中身が残ってしまった場合は、火気のない風通しのよい屋外で、周囲に飛散しないようティッシュや新聞紙などに吹き付けるなどして、噴射音が消えるまで内容物を出し切る。
  - 「ガス抜きキャップ」が装着されている容器では、その使用方法に従う。「ガス抜きキャップ」がついていないものでは、不用意に容器に穴をあけると内容物が噴出して危険なので、容器に穴をあけない。

洗浄済みの空容器を廃棄する際や、残った農薬をやむを得ず廃棄する場合

JA北九では毎年12月に「廃棄農薬・期限切れ農薬の回収(有料)」を実施しています。分別の上、持ち込んで下さい。  
※不法投棄や自家焼却、野焼きをする等の行為は法律で禁止されています。自らの責任で適正に処理して下さい。

棚卸にかかる購買店舗と農機センターの休業について

令和4年3月31日(木) 令和4年4月1日(金)午前中  
※4月1日は午後から営業いたします。  
棚卸のため、左記のとおり休業させていただきます。ご迷惑をおかけいたしますが、ご理解の程、よろしくお願い申し上げます。

家の光を読もう  
2025年に創刊100周年を迎える雑誌「家の光」。実はこの雑誌、書店では取り扱っておらず、JAでしか購入できません。先輩からは「教育文化活動の教科書だ」と教えられました。確かに…例えば、SDGsは世間で話題になるより前から記事が掲載されていました。常に「少し未来」の農業の課題を特集や漫画で分かりやすく教えてくれます。

声をつなぐ!!  
**TAC通信**  
TOKOTON ATTE COMMUNICATION

読者のみなさんと一緒に読みたい  
「おうち時間」の心強い味方で  
すぐに役立つ情報が毎月載っています  
別冊付録は永久保存版のクオリティー!  
孫といっしょに楽しめます  
JAに集まって地域の人と活動できるのはです

食と農から始まる。JAグループのファミリー・マガジン 家の光 ガイド  
次回5月号ではSDGsに関連して注目を集めている緑のカーテンについて特集されます  
購読を希望される方は営農課の家の光担当まで連絡ください 619-2368

僕もJAに入組してからずっと購読しています  
改めて家の光に詳しい女性部担当に確認すると、家の光が大切にしているのは①食と農②暮らし③協同④家族の4本柱だそうです。  
「この本には女性農業者が輝くための提案がたくさんつづいてるよ」

「TAC活動でも役立つ情報ばかりよ」  
これから先、女性農業者の活躍がより一層重要になります。SDGsは当たり前になっ



JA北九女性部では家の光を活用してSDGsへの理解を深めています

ていくでしょう。そんな「少し未来」に乗り遅れないように僕たちもしっかり読まなければ!



# 令和4年 定期人事異動 3月1日発令

新役員

氏名

旧役員

監査室

下田 裕二 経営企画部リスク管理課

営農部

営農部 販売課 課長代理 野上 哲也 営農部販売課/係長

営農部

営農部 営農課 考查役 垂水 勝秀 三ヶ森支店/支店長

経済部

経済部 経済課 係長 出川 卓矢 西部営農経済センター/係長(若松購買)

遠賀営農経済センター

センター長 占部 順二 遠賀営農経済センター/課長(遠賀営農一課)

遠賀営農一課

松尾 隆 西部営農経済センター(若松購買)

遠賀営農二課

松岡 貴之 遠賀営農経済センター/係長(遠賀営農二課)

遠賀経済課

陣川 義寿 直売部直売課/課長 松崎 恵美 総務部資金管理課

新役員

氏名

旧役員

西部営農経済センター

渡辺 匠海 曾根営農経済センター(曾根購買)

若松購買

新田 晋平 折尾支店/係長(複合渉外担当)

八幡営農経済センター

竹下 浩代 葬祭部葬祭課

(八幡購買)

梅崎 圭介 西中支店(複合渉外担当)

東部営農経済センター

潮 竜馬 西部営農経済センター(若松購買)

(西中購買)

瀬戸 克哉 東部営農経済センター(西中購買)

曾根営農経済センター

農機燃料センター

センター長

安永 健剛 遠賀営農経済センター/課長

考查役

添田 幸浩 農機燃料センター/センター長

考查役(遠賀西部燃料)

荒木 光裕 直売部直売課/考查役(やさい畑みずまき店)

(遠賀西部燃料)

勢屋みつ子 八幡営農経済センター(八幡購買)

直売部

直売部 直売課 課長 秋山 久詩 遠賀営農経済センター/センター長(遠賀営農一課長兼務)

係長

川原 英明 (かつばの里若松店)店長 直売部直売課

山口 政代

(やさい畑みずまき店) 直売部直売課

(かつばの里若松店)店長

中嶋 雅喬 直売部直売課

(かつばの里八幡店)店長

福本 光紘 大蔵支店(複合渉外担当)

調査役

井地 康雄 水巻支店/係長

(大地の恵み西中店)

平尾 剛志 総務部人事教育課付(出向)(株)JA北九緯ファーム出向

新役員

氏名

旧役員

葬祭部 葬祭課

尾中 知子 農機燃料センター(遠賀西部燃料)

審査開発部 審査保全課

秦 健二 岡垣支店/支店長

審査開発部 審査保全課

江口 優衣 金融業務部金融課

金融推進部 推進企画課

無田 愛 曾根支店(複合渉外担当)

支店長

石井 浩次 審査開発部審査保全課/課長

係長

廣瀨 陽子 金融業務部共済課/係長

岡垣支店

支店長 仲野 紀之 遠賀支店/支店長

(共済専任渉外担当)

古殿 竜司 芦屋支店(複合渉外担当)

水巻支店

係長 太田 竜司 香月支店

(複合渉外担当)

東山 大和 遠賀営農経済センター/課長(遠賀経済課)

芦屋支店

支店長 高岡 伸彦 金融業務部共済課/課長

(複合渉外担当)

香野 悠治 岡垣支店(複合渉外担当)

池内 陽香

折尾支店

清 三津代

遠賀支店

新役員

氏名

旧役員

中間支店

係長 小早川 真理 香月支店/係長

(複合渉外担当)

中山 美佐子 岡垣支店

(複合渉外担当)

久馬 貴弘 東谷支店(複合渉外担当)

折尾支店

係長 森 慎之介 直売部直売課/係長

(複合渉外担当)

善明 敦子 香月支店(複合渉外担当)

(複合渉外担当)

村山 奈月美 三ヶ森支店

(複合渉外担当)

久保田 浩輔 木屋瀬支店(複合渉外担当)

三ヶ森支店

溝上 友望 穴生支店

支店長

田辺 修 木屋瀬支店/係長

八幡支店

支店長 中村 菜津芽 小倉支店

(複合渉外担当)

稲田 美咲 折尾支店

穴生支店

係長 岩武 真由 西中支店

(複合渉外担当)

牧野 朱莉 若松支店

香月支店

宮野 俊太郎 遠賀営農経済センター/遠賀営農二課

係長

舌間 里美 折尾支店/係長

(複合渉外担当)

福山 玲子 大蔵支店

香月支店

係長(複合渉外担当) 寒竹 政美 遠賀支店/係長

(複合渉外担当)

正田 啓之 審査保全課/係長 河野 麻衣子 遠賀支店 新井 星南 木屋瀬支店 福田 晋太郎 香月支店

新役員

氏名

旧役員

東谷支店

支店長 野口 勇策 小倉支店/支店長代理

(複合渉外担当)

山本 裕子 監査室

西中支店

考查役 渡辺 敦子 西中支店/支店長代理

石田支店

馬場 友里恵 門司支店

(複合渉外担当)

野口 琉樹也 曾根営農経済センター(曾根購買)

小倉支店

支店長 川口 泉 東谷支店/支店長

係長

千々和 明彦 穴生支店/係長

(複合渉外担当)

佐藤 ます美 門司支店

若松支店

係長 宮崎 那美 金融推進部推進企画課

(複合渉外担当)

桃園 悟 農機燃料センター(農機担当)

(複合渉外担当)

宮下 典子 金融業務部金融課

大蔵支店

(複合渉外担当) 高水 海 穴生支店(複合渉外担当)

木屋瀬支店

係長 小田 博美 若松支店/係長

(複合渉外担当)

樋口 晴菜 中間支店

若松支店

佐々木 哉太 直売部直売課

(複合渉外担当)

(やさい畑みずまき店) 直売部直売課

大蔵支店

富永 海 穴生支店(複合渉外担当)

新役員

氏名

旧役員

門司支店

上田 亜樹 曾根支店(複合渉外担当)

(複合渉外担当)

中山 開斗 東部営農経済センター(西中購買)

曾根支店

支店長 小田 泰史 小倉支店/支店長

支店長

松尾 孝 曾根支店/支店長

考查役

水上 玲一 金融業務部共済課

係長

田振かおり 曾根支店/係長

調査役

造酒 佳織 経済部経済課

(複合渉外担当)

竹山 雄二 東部営農経済センター(西中購買)

(複合渉外担当)

梅野 祥一 八幡支店(複合渉外担当)

(複合渉外担当)

橋谷 祐美 東谷支店

金融業務部 金融課

久松 文起 曾根支店

金融業務部 共済課

柴田 敏子 経営企画部リスク管理課

考查役

溝口 歩 水巻支店

係長

神崎 穂乃香 三ヶ森支店

経営企画部

部長 (リスク管理課長兼務) 石田 和典 経営企画部/部長

経営企画部

部長 (リスク管理課長兼務) 大場 義信 監査室

総務部

資金管理課 山川 栞 穴生支店

総務部

資金管理課 山川 栞 穴生支店

総務部

資金管理課 山川 栞 穴生支店

総務部

資金管理課 山川 栞 穴生支店

理事会だより

第11回 定例理事会

日時 令和4年2月25日(金)9:30~  
場所 ホテルクラウンパレス北九州

全議案が可決、承認されました。

議案

- 1 信用の供与について  
折尾支店 固定変動型事業資金
- 2 条件変更について  
若松支店 担保一部抹消
- 3 次期(令和4年度~令和6年度)  
中期3ヶ年経営計画について(案)

報告事項

- 1 令和3年度1月末主要事業実績について
- 2 3月行事予定について
- 3 内部監査結果について
- 4 その他



やまぐち 山口 真己人さん  
まこと めぐみさん  
こうき 光樹 くん(0歳)

お父さん・お母さん  
やまぐち 山口 真己人さん  
まこと めぐみさん

父母からのコメント  
私たちの宝ものの光樹くん、  
生まれてきてくれてありがとう!

夫婦二人三脚

中間支店管内

たなか 田中 佳明さん(83)  
かづえ 和枝さん(77)



社会人になったお孫さんと撮影

ご親戚の紹介でお見合いを経て、ご結婚されたお二人。  
結婚された当初はお二人とも会社員としてお勤めをされていましたが、佳明さんの定年後に本格的に就農されたそうです。現在は水稲を約5畝、イチジクを約4畝栽培されています。  
お孫さん達と買い物にでかけたり、農作業をしたりするのが現在の楽しみで、宝物はお孫さんだと和枝さんは微笑みます。  
現在農業大学校で就学中のお孫さんが後継者としてイチジク栽培を引き継ぐ予定とのことで、佳明さんは「孫のために、と思うと今まで以上に農業に張り合いが出来た」と話してくださいました。  
取材したこの日、たまたま遊びに来ていたお孫さんは家が近く、小さいころからイチジクの栽培や出荷のお手伝いをされていて、出荷先で顔を覚えられるほど。社会人となり同行できないことも多くなったため、出荷先の販売店で寂しがりやのそぶりを見せているそうです。  
「大変な農作業も家族が協力してくれるから助かるし、嬉しいし、頑張れる」と家族に感謝の思いを口にしながら、お孫さんと微笑み合う田中さんご夫婦でした。



いちじく園地

手と足で同時にグーパー

基本の動き

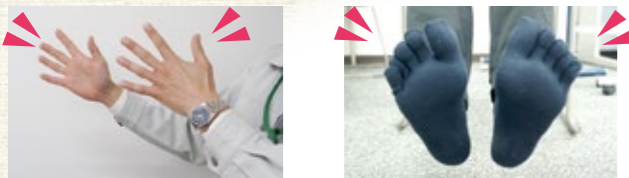

1 手と足の指を同時に開いて(パー)3秒間キープ。両手両足の指を大きく開き、関節をしっかり伸ばします。



2 手と足の指をぐっと閉じて(グー)3秒間キープ。このとき、足指の関節の付け根部分からしっかり曲げます。①と②をゆっくり呼吸しながら10~20回繰り返します。

浴槽と布団の中でのポイント

腕はお湯から出しても、お湯の中で行ってもどちらでもやりやすい形で行いましょう。副交感神経の動きがアップして、スムーズな入眠を促します。

朝、起き上がる前に布団の中で行うグーパー体操は、気持ち良い目覚めを促します。あお向けの姿勢で、両手は頭の上に、足は膝を伸ばして行います。

手軽に健康 手指体操

グーパー体操で眠りと目覚めを快適に  
季節の変わり目は、体調を崩しやすいので、質の良い睡眠をしっかりと取って体調の安定を図りたいものです。今回は、「眠り」にフォーカスしたグーパー体操をご紹介します。グーパー体操はいくらでも応用が利く上、さまざまな健康効果が期待できる万能の体操です。手に加え、足も使うことで全身の血行を促します。  
夜はお風呂で、朝は布団の中で、1日2回行うのがお勧めです。基本的な動きは同じで、それぞれのコツを解説します。シンプルな動きで誰でも簡単にできますので、ぜひ毎日の習慣に取り入れてみましょう。



今回の体操担当は  
直売部 直売課  
係長 川原 英明

3月1日付の定期人事異動で本店直売課の配属となり、JAの直売所のより良い店舗づくりのための業務を担当しています。

楽菜 手軽に作れる cooking



新ジャガイモと芽キャベツのサラダ

- 1 ボウルに④のあえ衣を混ぜ合わせます。
- 2 ①のボウルに揚げたての新ジャガイモと芽キャベツ、ウレイを入れざっくりと混ぜます。
- 3 ②を器に盛り付け、お好みで赤シソふりかけを振り出れ上がり。

材料(2~3人分)

新ジャガイモ(下ゆでして半分に切り皮付きのまま素揚げしたもの).....小8個  
芽キャベツ(下ゆでして半分に切る).....3個  
ウレイ(細切りにする).....2本  
赤シソふりかけ.....適宜  
④(あえ衣)  
マヨネーズ.....大さじ2  
ナンプラー.....小さじ1  
酢.....小さじ1  
砂糖.....小さじ1/2  
塩昆布.....大さじ1



タケノコとソラマメのチーズフリット

- 1 タケノコは皮付きのまま半分に切り、中を取り出しさらに2等分にします。ソラマメはさやから取り出し皮をむきます。
- 2 ④の材料を混ぜ合わせ揚げ衣を作り、①のタケノコとソラマメをくぐらせ、170度のサラダ油で裏表を返ししながら2~3分揚げます。
- 3 器にタケノコの皮を置き、揚げたタケノコとソラマメを盛り付けレモンを添えて出来上がり。

材料(2人分)

タケノコ(あく抜きしておく)小1本  
ソラマメ.....6粒  
サラダ油.....適宜  
レモン.....1切れ  
④(揚げ衣)  
薄力粉.....50g  
炭酸水.....80ml  
パルメザンチーズ.....大さじ1  
塩.....少々

JA北九の齋場は、  
どなたでもご利用になれます！

# やすらぎ会館 遠賀駅前齋場

2022年  
2月15日(水) オープン



JA北九やすらぎ会館

海老津齋場 フリーダイヤル 0120(282)505	水巻齋場 フリーダイヤル 0120(202)699	遠賀駅前齋場 フリーダイヤル 0120(293)404
若松齋場 フリーダイヤル 0120(791)303	小倉齋場 フリーダイヤル 0120(422)731	八幡齋場 フリーダイヤル 0120(619)570

http://www.ja-kitakyu.or.jp/

## クロスワードパズル

二重マスの文字をA～Eの順に  
並べてできる言葉は何でしょうか？

- 出題：ニコリ
- ヨコのカギ**
- 新1年生を迎える行事です
  - 『ローマの休日』や『プリティ・ウーマン』は——映画の名作です
  - 名古屋市の南側に位置する——半島
  - 『銀河鉄道の夜』や『注文の多い料理店』の作者
  - 大がし、中がMなら、小は
  - 黒い石と白い石で戦います
  - 日本庭園に敷かれていることも
  - 4月29日は——の日。国民の祝日です
  - 稲や麦の茎を干したもの
  - 表の反対側
  - 画家がキャンバスに走らせませす

- タテのカギ**
- ナットやボルトを締めます
  - そこが彼の彼たる——だ
  - 自動車の、地面に触れる部分
  - 調味料控えめで作りまし
  - 花見のときに広げること
  - を求めて猫カフェに行った
  - カイコの餌になる植物
  - 結婚が決まり、——の顔合わせを行った
  - お酒を飲んでいない状態
  - 元素記号はU。原子力発電所の燃料にも使われます
  - ここ20年ほどで携帯する人が増えました

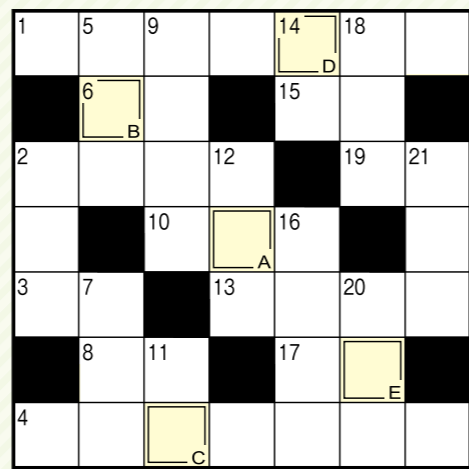

答え A B C D E

クイズ応募者の中から抽選で3名様にプレゼント！

**読者プレゼント**  
直売所・購買店舗でも使える  
「農協全国商品券」1000円分

当選者  
菊竹 美夜 様  
柴田由美子 様  
内田真理子 様

編集後記

最近おたよりをいただく数が増えてきました。いつもありがとうございます。今年の福岡の桜の満開予想は3月27日前後とのこと。 (3月11日現在)今年もドライブスルーで桜並木を愛でたいと思います。(岡田)

2月号の答え

キサラギ

プレゼント応募・お便り投稿方法

- 住所②氏名(ふりがな)③年齢④電話番号
- クイズの答え⑥「きたきゅう」に対するご意見ご感想を必ずご記入の上、次の宛先までご応募ください。

**ハガキ** 〒807-1263 北九州市八幡西区金剛2丁目3-3 農協だより「きたきゅう」読者のページ係

**FAX** 619-2381

**メール** kouhou@ja-kitakyu.or.jp

※個人情報、賞品の発送のみに使用します。  
※お便りは割愛または補足させていただくことがあります。

応募締切  
4月21日(木)  
(消印有効)

## おたよりコーナー

夫婦二人三脚のコーナーが好きで、楽しみにしています。お店の紹介などがあった時は足を運んで美味しい食事を楽しんでいます。(八幡西区 U・Mさん)

いつもありがとうございます!ご褒みの料理やお弁当、これから是非御来店!!

毎号、楽々クッキングと手軽に体操を楽しんでいます。出来るだけ長く、健康で農業を続けられるように願っています。(遠賀郡 Y・Kさん)

これからも皆様の健康づくりに料理や体操コーナーを役立てていただけたら嬉しいです!

農家の皆さんが家族で頑張る写真を見て、継承する事の難しさを感じますが、家族の絆と前向きな頑張りが大切だなと感じました。(小倉南区 M・Nさん)

生産者の方々が試行錯誤しながら頑張る姿は素敵ですね。たくさんの方にその様子や農産物の魅力をお伝えできるよう広報活動を頑張りたいと思います。

コロナ禍でマインドフルネス入門に興味があり、実践してみようと思います。ストレス解消に役立つと思います。一人ひとりで出来るのが良いです。(遠賀郡 O・Yさん)

コロナ禍でストレスが溜まっていますね!ほかに「気分転換にやってみます」や「ためになりました!やってみます!」といったおたよりをいただきました。心のトレーニングを活用し、上手にストレスと付き合っていきたいです。

## 訃報

令和4年2月の葬儀のうち、喪主の方の承認をいただいた故人名を掲載しております。

謹んでご冥福をお祈り申し上げます

光末 平 様	八幡西区南鷹見町	花田 初音 様	岡垣町手野
木原 邦宏 様	若松区大字小竹	池田 フク枝 様	水巻町猪熊
重廣 ツヤ子 様	遠賀町広渡	丸山 凌 様	小倉南区長尾
豊田 正弘 様	遠賀町別府	前田 マツ子 様	小倉南区長行西
村田 節雄 様	岡垣町大字波津	森 厚 様	門司区吉志

## とまと、なす出荷組合 期間限定選果パート募集

**内容** 野菜の選果(とまと・なすの箱詰め等)軽作業

**期間** 5月中旬～11月末日まで  
(気象条件等により変更有)  
9:00～17:00(うち休憩60分)  
(集荷量により変更・残業有)※要相談

**給与** 時給900円～  
※フォークリフト運転経験者積極採用

**休日** 火曜日、土曜日  
(その他、勤務表によるシフト)

**勤務地** JA北九 山本集出荷場  
(北九州市小倉南区大字山本279-1)

**応募** 電話連絡後、写真付き履歴書をご持参ください

**備考** 車通勤可(交通費無)、普通傷害保険加入

**JA北九 とまと出荷組合・なす出荷組合**

北九州市小倉南区徳吉西1-4-11

☎093-451-9210(受付:月～金 9:00～16:00)  
(東部営農経済センター)

## 若松市民農園 利用者募集のお知らせ

市民農園は、野菜や草花等を栽培して自然にふれあい、収穫の喜びを実感して、農業に対する理解を深めていただく為に開設しています。現在、当市民農園に空き区画がありますので、申し込みを受け付けています。農作業に意欲のある方。畑の管理が出来る方。(ルールを守る方)大募集中!!

場所:北九州市若松区大字弘川493-1

**A** (20m)年間利用料 11,000円

**B** (30m)年間利用料 16,000円

**C** (50m)年間利用料 25,000円

**お問合せ**

西部営農経済センター 若松営農(担当:渡辺)  
☎093-741-2266



※申込の際、年間利用料・印紙代200円・認印(シャチハタ不可)が必要です

## 4月の無料税務相談会

※ご相談希望の方は事前に電話でご予約ください

対象地区	日程	場所	相談時間	連絡先
西部地区	4月8日(金)	不動産センター (八幡西区穴生1-8-2)	9時～12時	☎644-0233
遠賀中間地区	4月11日(月)	遠賀支店 (遠賀町今古賀631-5)	9時～15時	☎293-2500
東部地区	4月11日(月)	小倉支店 (小倉南区富士見2-8-1)	9時～12時	☎931-1131

## 求人情報

### 仕出担当パート職員募集

- 時給** 980円(別途通勤費支給)
- 業務内容** 惣菜・オードブルの盛り付け・調理補助・配達
- 就業時間** 5:00～17:00  
(うち、4時間～7.5時間のシフト制)
- 休日** シフト制(4週を通じて4日を下回らない範囲)  
※勤務時間および勤務日数は応相談
- 社会保険** 勤務内容に応じて必要な保険に加入
- 資格** 普通運転免許(オートマ限定可)取得者が望ましい
- 就業場所** 遠賀郡岡垣町東山田1-8-1
- その他** 車通勤OK・1年ごとの契約更新です  
経験・性別不問・シニア歓迎

**お問い合わせ** 093-282-5088  
(JA北九 葬祭課仕出係 後藤)

## JA北九本店の会議室のご利用について

JA北九では生産者や地域住民へ施設を開放することで農業振興と併せ地域活性化を目指しています。

**農業振興**

生産部会の会議・研修・打合せ等の場所としての提供を通じて、組合員(農家)の生産技術研鑽や所得向上、生産基盤の拡大を図ります。

**地域活性化**

地域の活動に施設を開放し、地域に根ざしたJAとして地域への貢献を果たします。

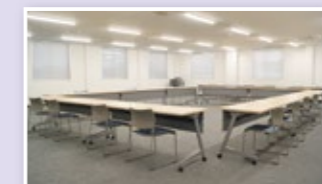

会議室1 約150名収容可  
会議室2 約40名収容可  
会議室3 約60名収容可

また、安全安心に使用していただくため、新型コロナウイルス感染防止対策として抗菌・抗ウイルス仕様の壁クロスを使用しています。

利用をご希望の方は下記連絡先までお問い合わせください。

※申出内容によってはご希望に沿えない場合もございます、予めご了承ください。

**問い合わせ先** 北九州農業協同組合 総務部総務課  
☎093-619-2366



# ゴールデンウィーク期間中の店舗営業について

事業所名	4月		5月		
	29日	30日	1日・2日	3日・4日・5日	6日・7日・8日
	金	土	日・月	火・水・木	金・土・日
本店	通常営業（土日・祝日は定休日）				
金融店舗（窓口）	通常営業（土日・祝日は定休日）				
金融店舗（ATM）	通常稼働				
若松・八幡・遠賀・東部営農	通常営業（土日・祝日は定休日）				
小倉育苗センター（母原）	通常営業				
若松・八幡購買店舗	通常営業（土日・祝日は8:30～12:00営業）				
遠賀購買店舗	冬期通常営業（8:30～17:00）			夏期通常営業（8:30～17:30）	
西中・曾根購買店舗	臨時営業 （8:30～12:00）	通常営業 （農繁期のため土日は営業）	臨時営業 （8:30～12:00）	通常営業 （農繁期のため土日は営業）	
門司購買店舗	通常営業（土日・祝日は定休日※営業時間9:00～13:00）				
農機センター	通常営業				
遠賀西部・東部燃料センター	通常営業（土日・祝日は定休日）				
不動産センター	通常営業（土日・祝日は定休日）				
かっぱの里若松・八幡店	通常営業（水曜日は定休日）				
やさい畑おんが・みずまき店					
大地の恵み西中店					
やさい畑なかま店	通常営業（水曜日は定休日※営業時間9:30～13:30）				
大地の恵み曾根店	臨時休業	通常営業（土日は定休日）	臨時休業	通常営業（土日は定休日）	
やすらぎ会館	通常営業				
株式会社 JA北九絆ファーム	通常営業				

JA北九 RECRUIT 2023

未来を拓け  
変化に挑め。

## 2023年度JA北九職員採用募集

問合せ先 応募先 〒807-1263 福岡県北九州市八幡西区金剛二丁目3番3号  
/北九州農業協同組合採用担当

TEL 093-619-2375 WEB <http://ja-kitakyu.or.jp>

職種 総合職  
試験日程  
一次試験：令和4年4月26日（火）／試験内容：学科試験・適性試験  
二次試験：令和4年5月19日（木）／試験内容：一次面接  
三次試験：令和4年5月下旬／試験内容：最終面接

応募手続  
就職情報サイト「マイナビ2023」「リクナビ2023」よりエントリー  
①エントリーシート②最終学歴の学業・成績証明書③卒業見込証明書（もしくは卒業証明書）  
その後①～③の書類を応募先に郵送してください。  
※①についてはwebエントリー可 詳しくはマイナビ・リクナビよりご確認ください。

詳しくはWEBで

JA北九 マイナビ2023

JA北九 リクナビ2023